

PARCOURS GEOCACHING à CHAILLY-EN-BIÈRE



FEUILLE DE ROUTE



Un peu d'histoire

Dans les textes anciens, Chailly-en-Bière était appelée *Cadiliacum*.

Le suffixe latin *-acum* provient du celtique « *akon* » qui désigne un lieu occupé. Par la suite les gallo-romains l'ont utilisé pour désigner la propriété d'une personne.

Le mot *Cadiliacum* pourrait évoquer la présence d'une villa gallo-romaine, c'est-à-dire une exploitation agricole.



Clin d'œil
« Le Parc en
action » :
Plantation
de 20 fruitiers
(Hameau de Fay)

Extraits Geoportail : <https://www.geoportail.gouv.fr/carte>



Lieu de départ préconisé : le parking de l'église

E 002°36,456' / N 48°27,973' (lat. 48,466217 / long. 2,607607)

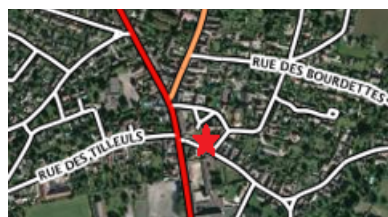

Place du Général Leclerc

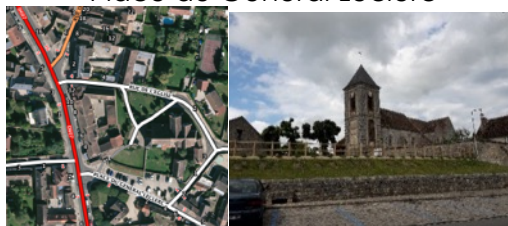

Autrefois : Le long de cette rue qui borde le parking se tenait des boutiques, dont un barbier, une épicerie, ainsi qu'une ferme appelée la « Ferme à Valais » du nom de son propriétaire.

Il ne reste de cette ferme qu'une grange aux grains que vous verrez plus tard lors du parcours, à l'angle de la rue du presbytère et de la Sente de la Courtray.



Les Caches en un seul coup d'œil

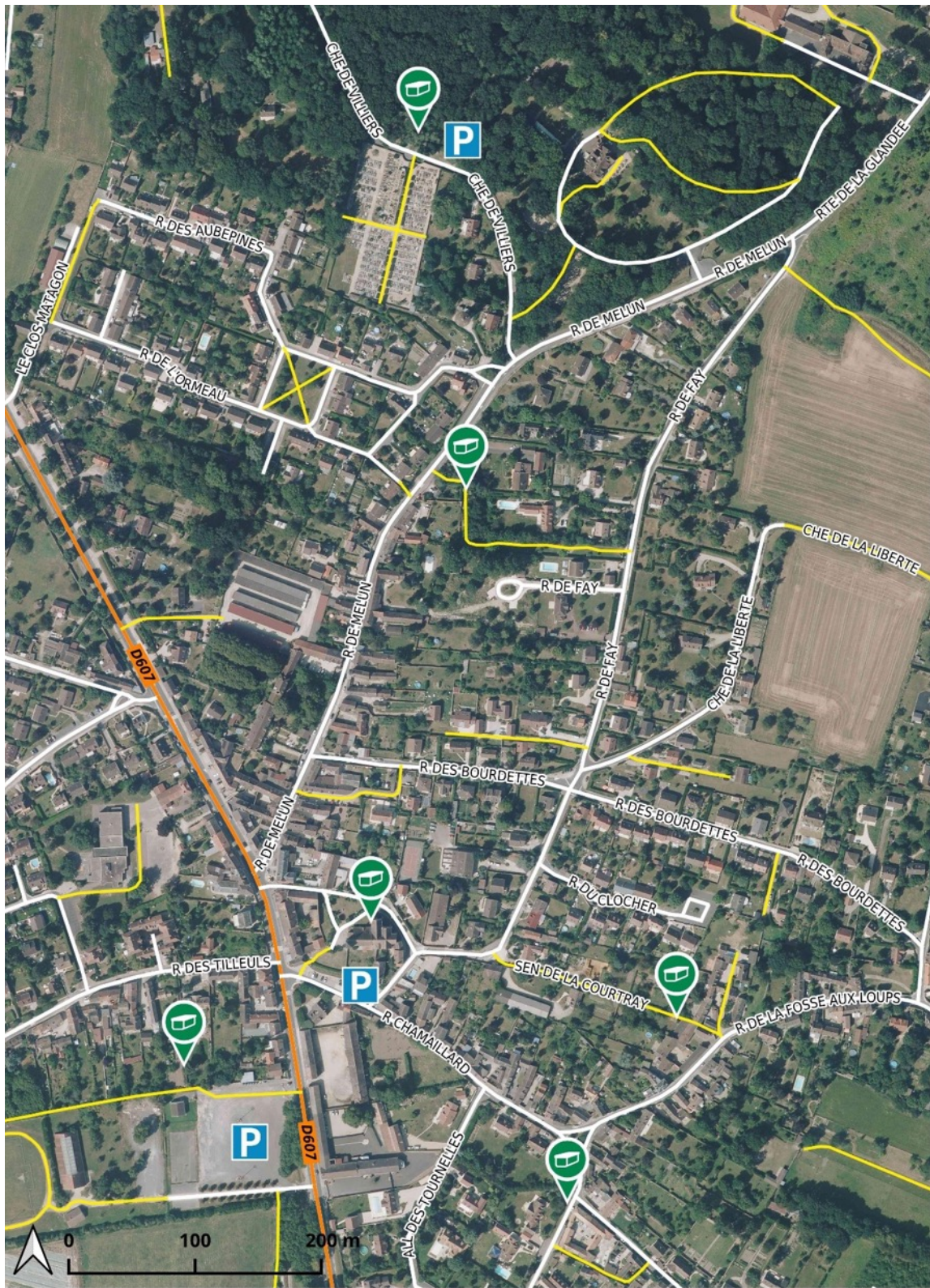

Réalisation : Parc naturel régional du Gâtinais français, avril 2020. Source : BD Topo, BD Ortho © IGN ; Geocaching.com.



Coordonnées GPS pour votre parcours

Caches	Latitude (WGS84 Degré décimal)	Longitude (WGS84 Degré décimal)	Latitude (WGS84 Degré minute)	Longitude (WGS84 Degré minute)
Église (code GC8M75E)	48,4663338	2,60798	N 48°27,980	E 002°36.479
Cimetière (code GC8M8E6)	48.471979	2.608445	N 48°28.319	E 002°36.507
Citerne de la Garenne (code GC8M8F9)	48.469427	2.608977	N 48°28.166	E 002°36.539
Sente de la Courtray (code GC7C8JF)	48.465662	2.611256	N 48°27.940	E 002°36.676
Rue du Four à chaux (code GC7C8JH)	48.46433275	2.610097593	N 48°27.860	E 002°36.606
Passage vers la Sente de la Grange aux Dîmes (code GC8KY3F)	48.465299	2.605983	N 48°27.918	E 002°36.359

Points de repères	Latitude (WGS84 Degré décimal)	Longitude (WGS84 Degré décimal)	Latitude (WGS84 Degré minute)	Longitude (WGS84 Degré minute)
Église	48,466217	2,607607	N 48°27,973'	E 002°36,456'
Place Chamailard	48,464764	2,610222	N 48°27,886'	E 002°36,613'
Atelier de peinture rue de la Fosse aux Loups	48,465189	2,611229	N 48°27,911'	E 002°36,674'
Accès Sente de la Courtray	48,465541	2,611729	N 48°27,932'	E 002°36,704'
Citerne	48,469478	2,608871	N 48°28,169'	E 002°36,532'
Passage vers la Sente de la Grange aux Dîmes (au fond du parking de La Poste)	48,465131	2,605987	N 48°27,908'	E 002°36,359'

Parkings	Latitude (WGS84 Degré décimal)	Longitude (WGS84 Degré décimal)	Latitude (WGS84 Degré minute)	Longitude (WGS84 Degré minute)
Cimetière	48,471782	2,608395	N 48°28,307'	E 002°36,504'

Église	48,465856	2,607901	N 48°27,951'	E 002°36,474'
La Poste (accès Sente de la Grange aux Dîmes)	48,465092	2,606876	N 48°27,906'	E 002°36,413'



But du jeu

Il s'agit d'un jeu de piste, prétexte ludique pour vous balader et découvrir le patrimoine du village.

Objectif : retrouvez les caches qui jalonnent les diverses possibilités de parcours.

Ce parcours n'est pas une chasse au trésor au sens où vos seuls bénéfices seront la satisfaction d'avoir trouvé les caches, déchiffré l'énigme, et enrichi votre connaissance du patrimoine local du Gâtinais.

Il ne s'agit pas non plus d'une course contre la montre... à moins que vous ne souhaitiez utiliser ce support de découverte pour pimenter votre balade d'une bataille avec d'autres adversaires (individuels ou collectifs).



Déroulement du jeu

Ce parcours contient **6** caches / boîtes dissimulées.

Les coordonnées GPS sont données à titre indicatif pour garantir le référencement du parcours sur le site www.Geocaching.com

- Pour mener l'enquête en version géolocalisée, naviguez vers la géocache en utilisant l'application <https://www.geocaching.com/mobile/> ou un GPS.
- Elles ne sont cependant pas indispensables pour trouver les boîtes.
- Elles peuvent servir de support pour des courses d'orientation.

Vous pouvez emprunter l'itinéraire de votre choix pour les relier, en flânant à votre guise dans le village.



Règles du jeu

À l'intérieur de chaque boîte / cache, vous découvrirez des petites énigmes, vous permettant de renseigner la **fiche de relevé d'indices ci-après**.



Attention : notez bien aussi les lettres figurant sur les cartons d'indices. Elles vous permettront de confirmer votre hypothèse et donc de résoudre l'énigme finale.

A votre attention également, vous y trouverez un **carnet** (et un crayon) vous permettant d'enregistrer votre passage. **Serez-vous le tout premier découvreur ?**



Consignes

Il s'agit d'un jeu. Nous vous rappelons donc les bases de tout joueur et de tout géocacheur qui se respecte :

- Après votre passage, merci de replacer correctement la cache à son même endroit, et en prenant soin de la camoufler comme elle l'était
- Il est également impératif de laisser son contenu (les éléments d'énigme) intact à l'attention des autres joueurs
- Pour tout problème sur une des caches, merci de bien vouloir le signaler à :
 - o Parc naturel régional du Gâtinais français : m.lequere@parc-gatinais-francais.fr
 - o et/ou sur le site www.Geocaching.com



Matériel nécessaire pour résoudre l'énigme

- Feuille de route
- Crayon
- GPS ou boussole... ou bon sens de l'orientation. Pour ceux qui n'ont pas de GPS, la feuille de route est en principe suffisamment détaillée pour vous situer.
- Des chaussures confortables
- Et selon la saison et vos habitudes de randonneurs, vous pouvez aussi mettre dans votre sac à dos : gourde et pique-nique, guide(s) naturaliste(s), pull ou coupe-vent, appareil photo, lunettes et crème solaires, trousse de secours...

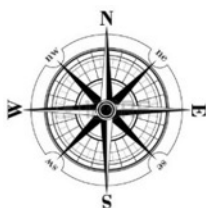

Clé de déchiffrement alphanumérique

1	2	3	4	5	6	7	8	9	10	11	12	13
A	B	C	D	E	F	G	H	I	J	K	L	M
14	15	16	17	18	19	20	21	22	23	24	25	26
N	O	P	Q	R	S	T	U	V	W	X	Y	Z

Pour les plus impatientes, vous pourrez déchiffrer les phrases codées via ce site : <https://www.dcode.fr/rang-alphabetique>



Réalisation / Contacts :

Ce parcours Geocaching est une création du Parc naturel régional du Gâtinais français.

Il vous est proposé gratuitement par le Parc, avec l'accueil bienveillant de la Commune de Chailly-en-Bière (77).

Il offre, de manière ludique, l'opportunité de partager le travail d'inventaire du patrimoine bâti mené par le Parc sur la Commune en 2017, avec l'appui d'Hélène Crochet, stagiaire sur l'inventaire du patrimoine bâti du Parc.

Pour plus d'information :

- Conception : Marion Le Quéré, Chargée de mission Education au territoire du Parc (m.lequere@parc-gatinais-francais.fr)
- Inventaire du patrimoine bâti de la commune : Loriane Nikiel, Chargée de mission Patrimoine et Animation culturelle du Parc (l.nikiel@parc-gatinais-francais.fr)



INTRODUCTION DE LA QUÊTE

Été 2017. Pierre profite de ses vacances pour passer quelques jours à Chailly-en-Bière. Il est presque 16h, il ne devrait plus tarder à arriver. Son grand-père l'attend avec impatience et tendresse. Ils ne se sont pas vus depuis avril. La citronnade est prête. Et, connaissant la gourmandise de son aïeul, Pierre a prévu des petites pâtisseries.

M. Roche aime raconter à son petit-fils des anecdotes sur la vie passée du village. Au cours de son récit, il évoque cette fois un produit « presque à tout faire », jadis très utilisé par les habitants dans leur quotidien. Sa mémoire lui jouant des tours, il ne se rappelle plus exactement de la teneur de ce produit ni de ses diverses utilisations...

Piqué de curiosité, Pierre propose à son grand-père d'interroger les habitants au fil de ses flâneries artistiques dans le village. Pierre, en effet, a un bon coup de crayon. Il aime saisir les ambiances, les lumières à différents moments de la journée, et illustre à chaque saison de nouveaux carnets de croquis.

Les anciens sont toujours contents de revoir le petit-fillot du père Roche, et connaissent bien son attachement au patrimoine local. Les cartes postales anciennes qu'ils comparent avec les dessins de Pierre sont toujours l'occasion de se rappeler avec gouaille du / le ? passé. Et souvent, Pierre en profite pour leur tailler un rapide portrait, debout sur le perron.

Votre mission au cours de votre parcours, si vous l'acceptez, sera de seconder Pierre dans la retranscription de ses entretiens, afin de retrouver ce petit pan d'histoire de la vie courante chaillotine.

Avertissements

Bien qu'inspirée en partie de faits réels, l'histoire décrite dans cette introduction est purement fictive.



GEOCACHING





Église

Code : GC8M75E

Coordonnées : N 48°27,980 / E 002°36.479

Les fondations de cette église, édifée du temps de Charlemagne, fut dédicacée par l'évêque de Sens le 1^{er} juin 808. Composée d'une nef romane et d'un chœur gothique, l'architecture de l'église Saint-Paul est hétéroclite.

Le clocher a été édifié au XVIII^e siècle sur les deniers personnels du roi Louis XV.

Les Villiers de l'Isle-Adam, seigneurs de Chailly-en-Bière, y sont enterrés.



INDICE

5.14 / 8.1.21.20 / 5.20 / 5.14 / 2.1.19.. /
18.5.19.20.5 / 1 / 3.8.5.18.3.8.5.18 / 1.21 /
13.9.12.9.5.21

Clé de déchiffrement alphanumérique

Le patrimoine à observer : Sur le tertre à côté de l'église, La croix gravée, érigée en 1889 par l'abbé Fageon, rappelle l'ancienne fonction de cimetière du lieu.



Estampe (1845)
L'église entourée
de son cimetière

Anecdote : Lors de la fête du village le 29 juin, les jeunes de la commune attrapaient tous les outils et créations des artisans trainant dans la rue (maréchal-ferrant, serrurier, tonnelier...) et les accrochaient dans les arbres de la place de l'église.



Cimetière

Code : GC8M8E6

Coordonnées : N 48°28.319 / E 002°36.507



L'actuel cimetière de Chailly-en-Bière a été ouvert en 1853 suite aux recommandations sanitaires de l'état qui, pour limiter les épidémies, conseillait de construire les nouveaux cimetières à l'écart des villes.

Plusieurs grands peintres y sont enterrés, notamment Rousseau, Millet, Lafenestre, Bodmer, Delambre, Gassies et Desportes... La tombe de Théodore Rousseau, constituée d'un bloc de grès naturel, est particulièrement atypique !



INDICE

4.'9.3.9., / 15.14 / 1.16.5.18.3.15.9.20 / 12.5 / 3.8.1.20.5.1.21 / 4.'5.1.21

Clé de déchiffrement alphanumérique

En chemin, le patrimoine à observer :

Pour rejoindre le cimetière depuis l'église

Depuis l'église, redescendez sur la grande route de Paris (N7) puis à la fourche, prendre à droite (rue de Melun). Remonter la rue jusqu'au château d'eau, puis prenez à gauche sur le chemin de Villiers jusqu'à l'entrée du cimetière.



Villa « Le Hameau » (29 rue de Melun)

Construite au début du XX^e siècle, cette villa se distingue par ses faux pans de bois, son toit complexe surmonté d'un clocheton et ses vitraux réalisés par l'un des membres variés de la famille du



ne
e la



membres veniers de la famille du
commanditaire. Elle a été une
pension de famille. En vous
approchant vous verrez sur le
portail le poinçon du serrurier
Marteau, l'un des artisans de
Chailly-en-Bière.



Citerne de la Garenne

Code : GC8M8F9

Coordonnées : N 48°28.166 / E 002°36.539



La citerne de la Garenne fait partie des quatre citernes communales construites entre les années 1840 et 1900. Elle servait à récupérer les eaux de pluies pour éviter les inondations.

Son nom est tiré de l'ancienne appellation de la rue de Melun, alors baptisée « rue de la Garenne ».



Le tramway TSM de Melun à Milly, surnommé « Le Tacot de Barbizon » (1899-1938) passait le long de cette rue et faisait un arrêt à la gare de Chailly-en-Bière. Cette gare, située au fond de la place de La Poste, existe toujours.



INDICE

A., / B., / C., / 14.15.21.19 / 9.18.15.14.19 / 1.21 / 2.15.9.19

Clé de déchiffrement alphanumérique



Sente de la Courtray

Code : GC7C8JF

Coordonnées : N 48°27.940 / E 002°36.676



vue du haut
(secteur église)



vue du bas (secteur rue
de la Fosse aux Loups)

Pour rejoindre la sente depuis la citerne

Depuis la citerne, empruntez la sente Salvaterra et récupérez la rue de Fay. Descendez la rue jusqu'à la grange au bout. A gauche de la grange, descendez la Sente de la Courtray.

La sente de la Courtray est la plus ancienne sente de la commune. Déjà présente sur les plans du XVII^e siècle, elle desservait les jardins des fermes alentours, notamment la ferme Grégoire et la maison cidrière Vannier.



INDICE

19.21.18 / 22.15.20.18.5 / 7.1.21.3.8.5 / 12.1 / 8.1.9.5 /
22.5.7.5.20.1.12.5 / 19.1.1.18.18.5.20.5.. / 6.1.9.20.5.19 /
1.12.15.18.19 / 19.9.24 / 16.1.19.. / 18.5.7.1.18.4.5.26 /
12.5 / 13.21.18 / 4.5 / 4.18.15.9.20.5 / : / 3.5.20.20.5 /
16.9.5.18.18.5 / 19.5.18.20 / 4.5 / 18.5.16.5.18.5.. /
5.14.6.9.14 / 2.1.9.19.19.5.26 / 12.5.19 / 25.5.21.24

Clé de déchiffrement alphanumérique

En chemin, le patrimoine à observer :



La maison et l'atelier du maréchal-ferrant

A l'angle de la rue de Fay et de la rue des Bourdettes, une haute maison est visible. Il s'agit du nouvel emplacement du logis et de l'atelier du maréchal-ferrant, jusqu'alors installé sur la route de Fontainebleau.



La grange à Valais

Cette grange à grain, utilisée aujourd'hui par les services techniques de la mairie, est tout ce qu'il reste de la ferme disparue à l'emplacement du parking de l'église.



Rue du Four à chaux

Code : GC7C8JH

Coordonnées : N 48°27.860 / E 002°36.606

Pour rejoindre la rue depuis la Sente de la Courtray

Depuis la sente de la Courtray, récupérez à droite la rue de la Fosse aux Loups jusqu'à la place Chamaillard. Continuez tout droit pour rejoindre la rue du Four à Chaux.



INDICE

12.5 / 14.15.13 / 4.5 / 12.1 / 3.1.3.8.5 / 19.5 /
19.21.6.6.9.20 / 1 / 12.21.9-13.5.13.5

Clé de déchiffrement alphanumérique

En chemin, le patrimoine à observer :



Les anciennes écuries

Accessible via la rue du Four à chaux (ou via la rue des Thibaults), vous pourrez emprunter la ruelle des Thibault qui fait le tour de la ferme du même nom. Cette ferme (faisant l'angle de la rue des Thibault et de la rue du Four à chaux) est l'une des plus anciennes de la commune. Elle produisait blé, maïs et betterave, et on y trouvait des vaches et des chevaux. Le long bâtiment, rénové, abritait d'anciennes écuries N'hésitez pas aussi à regarder sa belle porte-charretière et ses chasse-roues.



La maison cidrière Vannier

Directement à gauche en sortant de la Sente de la Courtray se trouve la maison cidrière Vannier. Aujourd'hui divisée en plusieurs habitations, la ferme était alors d'un seul tenant et produisait à la fois le lait que buvaient les chaillotins, mais aussi la majeure partie du cidre de la ville (25.000 litres par an). Les propriétaires de vergers amenaient leurs pommes ici pour les faire presser par la famille Vannier.



Villa des artistes

Cette villa, au 5 rue de la Fosse aux Loups, a accueilli les plus grands artistes du XIX^e siècle.

Son propriétaire, M. Aillaut, y pratiquait à la fois la sculpture sur cannes et la vente de cidre. Il a également accueilli chez lui les peintres Desportes, Monet, Bazille et Courbet...

Par la suite la maison a appartenu au célèbre explorateur et ethnologue André Migot, amis de Paul Emile Victor, et à sa femme Olga Wormser-Migot, déportée et spécialiste de l'histoire des camps de concentration.



Maison cidrière Dauvergne

Au 2 rue de la Fosse aux Loups et jusque sur la place Chamaillard, la maison Dauvergne fût aussi une grande maison cidrière. Le bâtiment que l'on voit le long de la place était le poulailler et le fournil de la maison. En apprentis se trouvait le pressoir.



Les anneaux de chevaux

En descendant les rues, essayez de repérer les anneaux de chevaux insérés dans les murs.



Anecdote : C'est par la place Chamaillard puis la rue des Thibault que les troupeaux de moutons étaient emmenés aux pâturages. Il n'était pas rare qu'un troupeau de 400 bêtes ou plus s'étende sur toute la largeur de la rue ; toute la circulation était alors bloquée.



Passage vers la Sente de la Grange aux Dîmes

Code : GC8KY3F

Coordonnées : N 48°27.918 / E 002°36.359



Pour rejoindre le passage depuis la Ruelle des Thibault

Depuis la ruelle des Thibault, récupérez la place Chamaillard et revenez vers l'église par la rue Chamaillard.

Une fois devant la mairie, rejoignez La Poste située route de Fontainebleau, sur la gauche.

Longez-là sur son flanc gauche (Sente de la Grange aux Dîmes) jusqu'au passage situé sur votre droite.

La sente de la Grange aux Dîmes s'appelle ainsi en raison de la dîme (impôt féodal concernant 10% des productions agricoles et artisanales revenant à l'église) qui y était récoltée.

	INDICE
	<p>1.18.18.5.20.5.26.-.22.15.21.19 / 1 / 21.14.5 / 22.9.14.7.20.1.9.14.5 / 4.5 / 16.1.19., / 1 / 12.'. 15.13.2.18.5 / 4.21 / 7.18.1.14.4 / 1.18.2.18.5 / 19.21.18 / 22.15.20.18.5 / 4.18.15.9.20.5</p> <p>Clé de déchiffrement alphanumérique</p>

En chemin, le patrimoine à observer :



La fabrique de jouets

Sur la rue de Chamaillard se trouve une longue maison de bourg de 4 travées : ce fût d'abord un atelier de menuiserie, avant qu'une fabrique de jouets en bois ne s'y installe dans les années 50.



Le Bon Viseur

Aujourd'hui fermé, le Bon Viseur fût d'abord une auberge-épicerie dans la première moitié du XX^e siècle avant de devenir un restaurant servant une cuisine familiale copieuse. Il a été le repaire de nombreuses personnalités comme Fernandel, Alain Mimoun, Tino Rossi... mais aussi des premières DS 19 de Citroën dans le garage située à l'arrière. La maison à sa gauche a été un atelier de cordonnier.

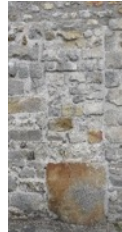

Les puits murés

Sur la façade de l'institut de beauté rue de Chamaillard, mais aussi dans le mur de la rue du presbytère en face, on distingue encore l'empreinte d'anciens puits communaux. D'abord dédiés à la consommation d'eau, ils ont été condamnés dans les années 20 en raison d'une épidémie de dysenterie. Ils ont continués à être entretenus tous les dimanches matin par les pompiers jusque dans les années 50 pour servir en cas d'incendies.



L'ancienne mairie-école

Jusque dans les années 60 se tenait une mairie-école des filles à l'emplacement de l'actuelle mairie. Construite en 1859, elle sera démolie pour cause de menace d'effondrement.



La Ferme des Tournelles

Ferme fortifiée jusqu'au XIX^e siècle, cette ferme du XV^e siècle fût le fief des seigneurs de Chailly jusqu'à la construction d'un château en 1538. La grange avec son contrefort est la partie la plus ancienne. Elle possédait au moins un pigeonier, ainsi qu'une mare dans la cour de droite dont ne subsiste qu'un mur maçonné.



La poste PTT

Construite à la fin du XIX^e siècle, le bureau de Poste proposait toutes les technologies de communication modernes : lettres, télégraphe et téléphone dès 1900. Le bâtiment a conservé son apparence d'origine et sa décoration de céramiques bleues.

Anecdote : mortelle rue



C'est dans la rue Chamaillard qu'à la fin du XIX^e s'est déroulé un terrible fait divers : entendant crier « au voleur ! », un agriculteur, Ernest Rochard, qui soignait son cheval dans la cour de sa petite ferme près de la place Chamaillard est sorti pour tenter d'arrêter le malfrat et s'est fait poignarder par ce dernier. Sa tombe est visible dans le cimetière, carré A (à droite de l'entrée).

*Les 3 tombes des
soldats allemands tués
par Lecharpentier*



C'est également dans la rue Chamaillard durant l'Occupation que M. Lecharpentier, normand ayant tué 3 soldats allemands, a été fusillé contre un poteau électrique.



RELEVÉ D'INDICES

Fiche descriptive du procédé

	Site	Les indices énigmatiques	Vos Réponses
	Église	FERMENTATION	
	Cimetière	FRUIT	
	Citerne de la Garenne	JUS	
	Sente de la Courtray	USAGES	1. 2. 3.
	Rue du Four à chaux	CONTENANT	
	Passage vers la Sente de la Grange aux Dîmes	DISTILLATION	

Quel était ce produit ?

Reportez dans la grille ci-dessous les lettres correspondant aux images figurant sur les cartons d'indices de chaque cache.

Sites						
Lettres						

Fichier « réponses » disponible sur demande : m.lequere@parc-gatinais-francais.fr